## 定報價格

直接訂購中國境內全年四元【紀念期內特價三元】半年二元二角每月四角日本同其餘外國各埠加倍均作大洋計算報資先惠郵票在內郵票加一分館訂購每月六角餘酌加

今日一張零售大洋二分八厘

□內政部登記證警字一五二二號

# 晶報

社址上海望平街 電話九三四二八號

□中宣部登記證中字一二二六號

第三千一百零二號

□中華郵政特准掛號立券按照總包優益寄送之報紙□每日發行增刊無定□

## 廣告刊例

【特別】報頭兩面及上幅橫條價面議【普通】每格計十五字高十九字寬每期一律洋六元半格起碼如指定地位另加【新聞中縫】每格計三十字高十字寬每期洋八元【封面中縫】每格與新聞中縫同每期洋五元

□雜　　俎□

□讀晫廬家訓之感想【七】【錢若洋】

慨自滿清季年、歐風東漸、國人蠡其說之新異、遂捨棄固有之精華、而採取他人之皮毛、迨至鼎革以還、此風愈甚、道德日墮、禮義淩夷、古人所特以治天下安元元之至道、至是蕩然無存矣、是故在上者存三日京兆之心、以搜刮為能事、在下者起蹤躐之念、以鑽營為捷徑、父子不以天性之愛、而互相抵毀、兄弟相視如寇讐、夫婦可隨意結合、朝焉言合、暮焉曰離、朋友不以信義相交、而以刁詐欺為功、綱常一失、何以維持社會之秩序、國家之不滅亡幸也、今欲復興我國、非正人心不可、欲正人心、非恢復舊有之綱常不可、所以綱常者、君臣父子兄弟夫婦朋友也、現今國體為民主、君臣之稱、當然無存矣、

□時　　境□

□馬碧瀛女士移居金陵頗行索詩時女士以湖上詞四絕見示即步元韻送之並寄鳴鳳（金子才）

送君西去路迢迢。六代風花拍手招。我有離情何處託。新聲先和玉人簫。

詞賦催粧憶渺茫。當然夢穩住錢塘。珍珠一串迴頭數。歲月駸駸已十霜。【十年前君結婚後、度蜜月於杭州、曾賦催粧詞百首】

秦淮歌管助歡聲。月正當頭分外明。料得多情賢伉儷。和詩都作鳳凰鳴。

哀時庾信淚沾衣。卅載家山久不歸。才女遇君知有幾。臨歧握手思依依。【冬月十五日到京】

□丙子十月既望長孫源孫與江西臧綺華女士在滬中社行結婚禮余主婚焉、此詩作於吳門道中【劉谷僧】

又為孫兒作向平。冒寒曉趁快車行。隔年小別申江地。此日重經茂苑城。老圃青菘望雨洗。（入冬少雨菘畦減色）遠山紅葉帶霞明。頹齡未減遊方興。聊詠新詩寫旅情。

香港 天文臺 三日刊

第十五期（要目）

宋美齡電阻何應欽進兵……陳孝威
蘭州發難之于學忠……若定
白健生推重宋子文……綺紅
陳濟棠皓電之考證……畸人
記陝變殉難之蔣孝先……阿芝
歐遊瑣記……秀
陝變被留各要人之夫人動態……楊航
蔣緯國念父下淚……光
蔣先生之安全……佳蕊
宋美齡思夫成疾……悠悠
婚潮中之女主角……竹子
黃蠹松弈興不淺……虎兒

此外時流遺聞軼事不一而足風趣橫生謔而不虐人手一紙不啻得漢書而下酒

社址：香港國民行五樓

上海寄售處晶報館

□寄郵票一分贈報三期□

勝德織造廠最新出品

鴛鴦邊（民）

海上名媛新裝的必需品；時髦，美觀，鋒芒，花色繁備

各大公司均有出售

廠址 小沙渡路四七一號

電話 三一四五四

屯溪下黎陽方燕詒堂精製真正

●白蓮藕粉●

功能養血生津調中補肺開胃通氣解暑清熱勞傷吐血服之有益

本堂向在徽邑屯溪精製藕粉垂六十餘年遐邇馳名早已有口皆碑良以製煉道地不雜偽品質淨味純無論體氣強弱皆可常服殊為有益蓋調而不燥滋而不膩洵為衛生妙品四時咸宜購贈親友尤為歡迎至功用服法另詳說明書如蒙賜顧請認明本堂招牌庶不致誤 本主人謹啟

上海南市九畝地萬竹街豫昌當代售（南市自動電話二萬二千九百七十五號）北市勞合路中寧波路口仁豐當分售

冠生園飲食部

魚生火鍋

適應需要應時上市

配料名貴 件件實惠 團爐飲酒 風味雋美 魚生火鍋 自元二角起至五元 什錦火鍋 自元五角起至十元

上市處：南京路總店 法大馬路二支店 小東門三支店 老西門四支店

旗艦牌 香煙

中國福新煙公司出品

## 晶報 售書部啟事

本報自三月三日十五年週紀念日起特設售書部專售各項新舊小說及雜誌專刊物茲將新書目及售價逐漸披露如後

王正廷近言錄 精裝一元 平裝六角

馮玉祥政治要電彙編 每冊一元

馮玉祥軍事要電彙編 第一二冊四編每冊價洋四角五分

馮玉祥讀春秋左傳劄記 每冊五角

中國民族性之解剖 每冊五角

維納絲雜誌【第一二三冊】每本售大洋一角

世界政治經濟情報第1至7輯每輯大洋一角

高酒子太史酒子祝壽文字 每冊小洋四角

馮玉祥訓令 每冊一元二角

馮玉祥日記 上下編共價洋一元八角

▲金梁著

御劄三希堂法帖釋文一部計六本 四元
四朝佚聞 每冊二元
清宮史畧 一元二角
光宣小紀 一元八角
清帝外紀 一元二角
滿洲秘檔 一元二角
辛亥殉難記 一元八角
近世人物誌 一元二角
瓜圃述異 一元二角

▲包天笑著

瓜圃叢刊敘錄 正一元 續二元
非小說 一元
黑暗錄 八角
瑟琴小傳 一元
降城痛語 四角
未來世界 四角
犧牲 四角
碧海情波記 二角

▲畢倚虹著 黑暗上海 每冊五角

▲漱六山房著 九尾龜 十二冊 七元二角

▲李涵秋著 涵秋筆記 二冊 一元 雌蝶影 五角 琵琶怨 二角

▲陳冷血著 雙鵑血 五角 瑤琴夫人 三角 俠客談 四角

▲張丹翁著 好白黨 三角

▲葉楚傖著 新小說 八角

▲沈伯塵作 百美圖 一元二角

◁掛號及函購郵費加一角三分▷



購買賬簿 贈送日曆

上海河南路八十八至九十號五馬路南首五層樓大廈便是

電話一四四八八

恭賀新禧 黑鑽酒吧間

本酒吧經售各種冷飲食物怡和啤酒俄式大菜素為各界人仕所稱茲值新年佳期對於內部設備精益求精菜餚格外豐富美味可口並聘有年輕舞伴更添興趣歡迎試嘗請駕大西路A字四十八號電話二二三三四 經理倪柯爾夫婦同啟 並祝中華人仕各界進步

LIVEMIN

補血強身新藥 新亞肝膏製劑

本品自動物肝臟內提出之精英補血強身之功效極為靈驗主治血虧虛弱各種貧血體衰力薄病後恢復期內用之尤為有益已發有粉片及注射液三種

上海新閘路一千零九十五號 新亞藥廠發行

精神治療

諸君如覺精神不振。身體委疲。請駕靜安寺路斜橋弄五十二號。一經施術。立能精神舒爽。並備浴室。最合衛生。電氣按摩。有益心身。聘有助手。非常週到。

西人按摩術

西洋女子精於按摩術及能修理手指甲歡迎華人惠臨一試白克路七三八號（近卡德路口）永樂坊壹號公寓

貴妃按摩院

按摩沐浴 祇收一元

女子服務 個個美妙

均由陳女士親自訓練手術高招待週

陳梅英女士領導

地址 霞飛路五二八號華龍路電車站口和合坊內

燕山小隱寫字

寒雲代訂潤例 函索即寄

通訊處 綏遠電報局代收

貴州路寧波路轉角中國飯店南首

桃花宮浴室按摩院

本院聘請經驗宏富手術敏捷之摩登女郎數位招待溫柔周到一經施術即覺身心咸暢精神煥發如承各界惠顧不勝歡迎之至

繼續大減價一月

價目……按摩 沐浴 藥水 擦背 四種祇收一元

醫師倪賡華

內政部衛生署給證 衛生局登記

重慶路咸益里三百十衖五號 電話三二五八六

出讓

某君有大晚報一份自創刊號起至最近完好無缺現因事離滬攜帶不便願行割愛如有意收藏者請投函本報一百號信箱接洽可也

九一四

內服新藥 清血 消毒 效同注射

外用藥膏 消炎退腫 拔毒生肌

白濁新藥 透膜殺菌 清濁滅淋

上海中法大藥房總發行

咸力生 外用固精妙藥

遺精早洩 立愈 專補性機能 強腎急先鋒 十分鐘見效 担保無流弊 特價壹元半 外埠函購寄費加一

上海天津路廣西路口 永華大藥房 先施公司後對面

憑此廣告奉送衛生套一只

在編印中之 寧民攝影集

栩栩欲生 王□□ 寧民攝影集

全部銅版 精美絕倫 封面燙金 即將出版

上海法租界民國路三十號 民光藝社 啟

姚佐頓 白濁丸

本醫師特製此丸藥性和平無攻伐瀉有清毒止痛之功專治新久五淋白濁不論體虛濕熱或花柳傳染有痛無痛均能透膜殺菌藥到病除永不復發請認定姚佐頓老牌庶不致誤 每料二元半料一元 各大藥房均有售

總發行所 上海東新橋六馬路口姚佐頓大藥房謹啟

□零　　訊□

□中西藥房犧牲品 四馬路中西大藥房、近特提出大部著名補品、繼續買一送一之外、明星香皂、仍減售每塊一角六分、值價五角之一滴香、潔白皮膚、原料依然、免費奉送二磅、裝之雪白霜、每瓶祇售五角、標準牌花十六歲小姑娘、八折出售、此外另有其他犧牲品多種云、

□青年歌詠團近訊 青年歌詠團、自贈送各種電影歌曲以來、索者踴躍、頗受各界所歡迎、近聞該團編後如逢有歌唱鉅片開映時、仍當繼續贈送歌譜、以供同好、卽各界亦可去函索閱【惟須附郵】、本次明星公司廿五年度之非常鉅片清明時節、現已公映、該片之主題歌「工人之歌」亦已印就、據聞該譜小巧玲瓏、字體清晰、故式樣頗為美觀云、各界如欲閱索者、請附郵一分【外埠二分】、致函上海文監師路五九七弄三一號該團可也、

□外　　訊□

□蘇聯革命前輩逝世 塔斯社十二月廿九日德比西電 高加索最老布爾塞維克黨員、現任亞布哈齊共和國中執會主席之拉珂巴氏、因患咽喉炎于本月廿八日在德比里西逝世、

□烏克蘭醫學大會開幕 塔斯社十二月廿四日基甫電 烏克蘭醫學家四次大會、本月廿三日在此間開幕、參加者有蘇聯著名科學家研究學士波果莫萊茲、奧貝里、及榮譽科學家格爾成、康查洛夫斯基等、其他代表來賓共達二千八、

□莫斯科舉行音樂會

□歡迎軍官眷屬大會代表 塔斯社十二月廿四日莫斯科電 全聯邦紅軍、官眷屬大會在此間克林姆官開會四日、業于本月廿三日閉會、當晚波夏伊劇塲舉行音樂、歡迎各代表、出席者有斯丹林、莫洛托夫、伏洛希羅夫、奧爾卓尼基茲及其他黨政領袖等、音樂會成績極佳、

## 不嗜殺人者能一之
（秋水）

不嗜殺人者能一之、孟子之政治觀焉、古今中外以武力得天下者、莫不以武力失之、所以古來嘗殺士之名者、無不功敗垂成、良以王道仁政之統治、恆較武力之效能爲悠久、中央本年對于統一兩廣、屏除武力、採取仁義手段、以解決一切糾紛、全國稱頌、列強尊敬、國際地位因之提高、此次對于西安事變、亦採取和平政治手腕、以德服人、使驕兵悍將、覺悟前非、懺悔待罪、雖曰首領度量之偉大、亦是中央主持大計者運用「中國人不打中國人」之國人自愛心理、挽大局于懸崖勒馬之際、既不稍隳中樞威信、亦不稍失領袖身分、應付之漂亮與神速、恐古今中外無此如意定心之事、吾知各當局于事後亦必撫髀自贊曰、「措置總算不錯」、今陝西問題、只剩軍隊之善後零星事件而已、蔣委員長向以國家爲前提、個人恩仇、素不計較、試看中央有許多重要人員、從前因爲有過失曾受嚴譴者、事過境遷、蔣氏仍量才起用、絕不稍抑其待遇、所以服務中央者、對于蔣氏懷德畏威而互相惕勵、以爲黨國盡力、是蔣氏之不嗜殺人、所以能統一中國也、

□西安事變發難之軍政長官返都攝影自右起蔣作賓陳誠陳調元陳繼承朱紹良陳繼承夫人蔣鼎文等（國際）

## 這一年
【徵君】

今天是這一年的最後一日了、好像是商業上的結賬一般、我們也把國內外的大事、一結算、一結算、拉雜記之如下、

□國外國內零一結算□

先說國外、第一注目於歐洲、西班牙的內戰、荳豆燃萁、何苦呢、這是種下了世界大戰的根、我們希望他們早點停手吧、希脫拉先生不要只管冒着險、向前衝、也要想想自己國內經濟的恐慌、還是墨索利尼先生、一樣是你們法西斯的同行、他却善觀風雲氣色、打倒了黑人國以後、只要大家肯承認、也就算了、與其親德、不如親法、到底是拉丁姊妹、至於法國呢、人民陣線的內閣、居然大家維持着、一向以短命內閣出名的法內閣、到此也不容易了、英國總算出了一位多情皇帝、不重江山重美人、至於我們的東隣呢、對內對外、也很手忙腳亂、倒是一個美國、一個蘇聯、要算是今年最安定的國家吧、再說國內、我前天說的對外抵抗、對內建設、我們不能儘受人家的欺負、從此以後、我們要抵抗到底、綏遠之役、剛剛發軔、我們要收回失地、建設上今年算大之福、農產上占了一個豐年、鐵路也算多了幾條、可惜礦務不發達、很好的寶藏、都沒有從地底下翻到地面上、工業也進步得很遲、要一樣、沒一樣、連文化事業工具中的紙廠、到如今還落在人家手裏、幸虧的國內不生內戰、上半年的東南、下半年的西北、都可以平安過去、這就是不幸中的大幸了、過了一年又一年、翻過一頁、再看一頁、全國的人民努力吧、全世界的人類努力吧、

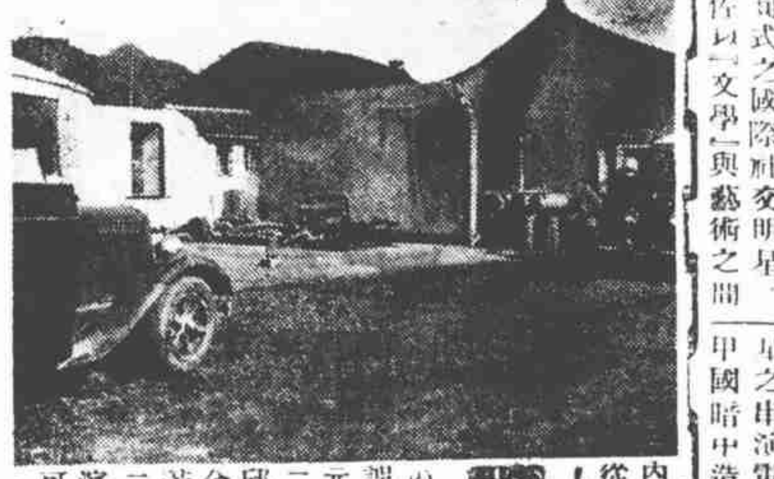

□杭徽公路昌化車站于上星期一被匪焚燬【黃寧民攝】

## 賣街拳式的摔角演藝
【倔】

上海人的錢眞容易騙、祇要騙之有方、滾滾法幣就會到你的袋裏來、譬如這次在杜美路聖喬治舞場舉行的摔角比賽、根本就是這麼一回事、所謂吾國旅美華僑摔角名家黃伯長君者體格表演到還像煞有介事、但是實際上祇是假打胡調一塌、給觀衆們與胬一下、下次再要你的法幣而已、記者于二十九日晚上不化錢的去參觀過一次、上海所謂摩登仕女倒躋躋一堂、一隻空位子也沒有、票價貫得很高、分四元三元二元三種、然而這一點兒錢那裏還在老爺小姐太太心上、祇要玩意兒新鮮、就能吸引成千成萬的觀衆、那天前面幾塲實在表演得太糟了、引起滿塲噓噓之聲、還有人操着英語高聲駡街、說我們化錢來看你們這樣的蠢把戲嗎、最後黃伯長一塲比較尙算緊湊、但是假表演的地方處處顯示在我們面前、一副生意經賣街拳面孔、實在難看、到黃伯長最後勝利的時候、又有一位印度人上來挑戰、這是更顯然的一個下次生意經的預定、觀衆們如潮水般湧出來的時候、許多人說着上海人的錢眞容易騙呀、

## 天下人看不穿識不破之文藝背景
歐洲通訊　【兩儀　白柏林寄】

美國人之利用一切方策、以絕華僑入美之途、固與其恃中國爲利藪之貪求進展、絕對不相調劑者也、自文化侵略、大衆麻醉東方人、帝國主義者之勇於覆育『堅三柱式外交官』、聞名式之國際社交明星、而作以『文學』與藝術之間接搗亂、無窮妙算、使人有目迷五色之嘆、在昔國民政府未曾統一中國之民初、國外無聊文人辱駡中國之文字、無聊報刊辱駡中國之新聞、與夫若干家無聊戲園之編劇本、無聊明星之串演電影、大抵可由中國暗中造資料、改由乙國之手毀丙國、或由戊國之口毀丁國、因而反若乙國忌丙國、或者必見丁國仇戊國、如西大陸電影廠之喜屋隣國串角以暴華人之隙、易歸罪於某隣國、巴黎某新劇之誤據英文小說爲藍本、而看新戲之愛國同胞、見其有挪揄中國人過甚之處、反恨法國人之太不近情、天下嫁禍於人之巧、眞未有勝於文學與藝術之兩種工具者、且彼野心家、有時更可借文學與藝術之名、以助國際間諜張目、或更以務亂苗、消滅對方文藝之特質、而兼損其民族之精神、是以南京十一月十一日中央社電所傳電影檢查會及外交當局、迭據駐羅安琪領館報告、爲尊重國體起見、毅然對演製辱華影片之美國製品、施行制裁、禁其進口、其事無論對內或對外、均可稱爲二十五年民國史、新天下耳目之快舉、設非國民政府當局隱識之遠與燭察之勤、安能有此打破一切文明黑幕者明決之表示哉、

## 胡適之與上海報界
（西階）

點開中報有延聘胡適之先生爲總撰述之說、信筆直書、佩佩先生旣正其誤、壽竹村夫復日爲文字因緣、愚乃憶及胡與上海報界確有因緣也、民元大共和日報得葉德眞先生之介、時胡方習農業於美洲、月寄短篇小說二首、報酬僅郵費國幣二十圓、民九、狄平子先生欲復興時報、屬愚作曹邱、介胡爲總撰述、月撰星期論文四篇、奉二百金、若日撰短評、則奉五百金、結果胡狄暢談累日終不就、愚詢以故、以北大訂約未滿、且海上居不若北平居也、係時報二十周年紀念、胡譜以長文、推崇備至、對冷血天笑二先生尤爲傾倒、胡適文存中、猶可檢閱之也、民十七、張漢卿、欲邀胡往瀋講學厲尚將意、胡曰、講學聽者多不逾數百、以此時間作文、則讀者數可百萬也、此豈其言、今中報之未成事實、豈與時報曩昔情形將毋同、如此人才、如此大報、愚終爲中報惜焉、

## 日本的中日交涉觀
日本通訊　（李阿毛　東京寄）

這幾天、東京的報紙上、都說「中國方面、近來、對日空氣緩和了」、這或者是他們對人民的一種安慰也論不定、而且那些報紙上、又把對日空氣緩和的証據拿出來、說、南京市上、本來有許多「大家援助綏遠」、「慰勞前線殺敵將士」等標語、現在一律扯去了、這證據、未免太滑稽罷、中國人叫中國援助蒙匪侵綏、中國人去慰勞殺蒙匪的將士、難道就是對日空氣不緩和麼、他們的助戰、雖然由他們的丘八領袖、一再承認、但是他們的政府、表面上還賴着、報紙上怎麼可以不顧政府的體面、來一下不打自招、不但非常滑稽、恐怕一般的讀者、還不能明白爲什麼對蒙綏和、就是對日綏和呢、

## 滋味
（丹翁）

軒轅遠矣、神聖[illegible]難詳、孟子稱孔、生民以來未有、然先師統治教化、但與列邦教主並論、而領袖偉哲、或尙殊趣、及今仰瞻、偉哲間出、未始不赫赫照世、昨偶食一二種舶來水菓、初竊以爲可以抹倒一切、旣乃悟多我邦舊品改良者也、倘自利用、材產之博、滋味之厚、可勝言哉、曯然賦此、

借取蘋婆綠。翻來橘子紅。古邦富原料。鉅子得名工。碧落淨刷後。蒼生不變中。相逢識不識。都覺兩心同。

**本報啓事**　啓者本報循例於新年休刊三天、一月二日至四日無報、五日照常出版、諸希　公鑒


# 大前門香烟

## 無上上品

## 新人舊人
張恨水

【三八二】

第十四回　順遂總因時飯碗唯大　笑談亦有地血氣全消

據石林隱表示、只要事情平靖了、他受了異黨的搶奪的教訓、以後要用清一色的同鄉同縣、能共患難的人物、高中班國文、讓老先生去教、初中班的國文、讓閔世兄去教、並且暗中貼閔世兄每月三十元、作爲交際之費、「不古聽了這一番話、暗中計算一下、每月怕不有七八十元的收入、教他怎樣不滿心歡喜、就是閔宗良想到石校長如此寬待自己父子、無非也是感到自己父子可以合作、才特別垂青的、如何可以在他面前、再露出父子之間有裂痕的事情來、便也笑容滿面、告辭走了、這一下子、不古心裏、才算落了一塊石頭、他單獨的留在石林隱家裏、撒了一遍謊、說是已經運動好了幾個學生、勾結同學、開護校運動會、發表擁護校長的宣言、而且到了相當的時期、還要在報上發表擁護學校的啓事、石林隱拾着道、既然是同學們聯合好了、那就是到了相當的時機了、怎麼又說是還要等到相當的時機呢、

## 蔣方震在陝獨居一室
（絳雪）

陸軍宿將蔣方震氏、由歐返國後、赴陝謁蔣委員長、不幸亦遭西安之變、其目擊事變之情形、各報紛已刊載、惟聞將氏之在西安、十二夜捕變後、十三夜卽恢復自由、不如其他人員被羈日數之多也、蓋東北軍中各長官、昔日出蔣方震門下者頗多、且因其甫自國外歸來、又無官職在身、故特加優禮、另行闢室獨居、且派兵保護、而實際上則與他人之派兵監守失自由者、正復相同、且他室均每室四人、有兵士爲置雀牌一副、強令手談、蔣方震氏則獨居一室、有一缺三之感、又反不如他室之得從容笑談爲樂也、

## 新札樓
（飲光）

□橫塘比較

蜿蜒七里、斜接金閶、道旁碑碣、朱書五義士之墳、嶺上萃波、碧映古劍池之水、此非蘇州之橫塘乎、是地一名山塘、昔客吳中、每一騎短驟、夕陽鞭影、徜徉乎其間、聞今已廣闢通馗、飛車輕駛、它日重尋舊迹、眞不啻前度劉郎也、橫塘之名甚豔、不圖皖北壽州亦有之、據水經注、淝水入芍陂、又北合閻澗水、積爲陽湖、湖水西北逕死虎亭南爲橫塘、是又一橫塘也、特壽春歷代作征戰之塲、不若蘇之橫塘有金粉六朝之氣也、嘗涉獵地理書、各地地名雷同者甚夥、頗擬錄其趣者而表列之、亦足資參考也、橫塘則其一耳、

□命運決定□

## 題朱高士歲朝圖
【丹翁】

觀朱高士寫梅悲雞雛、能于筆端揭示家國同榮之詣、我亦至悅、乘興題詩、

紅梅數點冠芬芳庭院何雛不鳳皇書畫老彌色精嗤園林晴徐富流光聲才堪競華秋岳遠致微嘆李復堂設色此幀佩高士豐年消息得平章

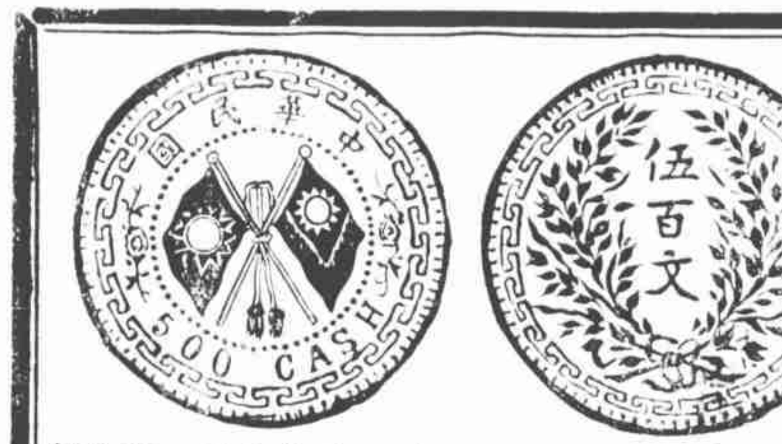



## 近代銅幣圖說
【六十二】【王逸民】

河南省造幣廠、於民國念年間、鼓鑄大銅幣之一種如上圖、正面書「中華民國」四字、中間是海陸軍旗、下註英字500CASH七小字、旁繪牡丹花兩朵、倍極美麗、背書「伍百文」三大字、亦繪嘉禾兩本、兩面四周均鑄鎖紋、雕刻精美、鑄額極少、

## 北平新有之二物
（伊人）

有客自北平歸、問舊都市面、除不景氣而外、有何變動、客云、北平近添二物、爲向來所無者、在前門大街即可望見、一爲半公開之白麪售賣所、一爲汽鑰賭博、皆高麗人所經營者、警察對之、熟視無覩、白麪爲癮君子所嗜、吾儕莫知其詳焉、至汽鑰所博、爲數頗鉅、小彩之外、幾於有輸無贏、往賭者依然絡繹、彼輩利用國人好賭心理、遂雁序開設、攫金錢而去矣、香廠東方飯店等處、巳廢正當旅業、樓下爲跳舞塲、樓上住客亦多游玩份子、或謂其中可吸鴉片、則尙待考、要之袁良長平公安局時、種種懸爲厲禁者、近已弛禁無遺、高麗人在市上高視闊步、官民皆不敢攖其鋒、此最近情形也、客又言天津著名之三不管、近巳衰落無人問津、日租界旭街一帶尙稱繁盛、幾家舊旅館如新旅社德義樓之類、已成煙霞之窟云、

## 時事唫
（天倪）

鐵鳥原希羽翼豐。誰知飼飾仗吾桐。鑿渠力挽傾卮溢。巳見經營補乖功。

近年我國桐油銷出、巳成巨額、據報載去年輸出之數、已達四千餘萬元、於是業此者莫不欣欣有喜色、每屆桐樹結子之際、爭赴內地收買、聞獲利頗優、其所以各國需要此油者、則以飛機之身與葉、必加髹漆、始臻牢固、而他漆分量每易增重、皆不若此油質量之輕而最適宜故也、但頃巳得訊、謂德俄諸國、鑒於桐油遠購、需費較大、且恐來源之絕、乃派人至中國推研種桐之藝、現巳歸國佈地試植、如一旦收穫能多、我國桐油外銷之大受打擊、自在意料中矣、然於此見西人之挽回利權、不肯放鬆一步也、

塵戰圍城結陣雲。將持符節飴前軍。南風不競髦頭勤。漸覺抽戈褰甲勤。

路透電、德國國社黨、以西國京城馬德里久攻未下、請希特勒氏添派大軍往助革命軍、自德艦被扣、德西兩國交惡之狀、巳漸露骨、現雖因英故躊躇未決、吾恐終必有潟滈南征之日、不然則國際突起變化耳、

□□□

## 關於女明星們的攝影
【十七】（嚴次平）

□梁氏三姊妹近影□

梁氏姊妹、賽珍、賽珠、賽珊、她們是舞塲中的紅星、也是女明星中的怪傑、在兩年前我曾爲她們題上兩棲動物的雅號、影迷和舞迷去向她們討照的很多、她們贈給影迷們的照片、都不是從照相館裏拍來的、也不是攝影記者拍的、是她們的父親廣東老頭子拍的、她們的父親、拍照很有經驗、家裏對於攝影的設備、燈光的佈置、都很完備、不但贈送出去的是他自己拍的、連畫報上所刊登的、也有許多是他自己拍的、這位廣東老先生、也很懂得宣傳的法子、攝影記者去上門拍她們三姊妹的照、要是無名小卒、或是她們的父親不認識的、那是一定拒絕的、這位廣東老先生會硬繃繃的說你攝影機不好、或是今天的光線不好、他很有用意、怕自己的女兒、被毫無經驗的攝影者拍出怪態來、於是送兩張自己拍的照片、給攝影者、她們三姊妹、都愛好攝影、常常自己帶了「來卡」照相機出去拍照、和她們相熟的、請她們拍照、很便當的、她們會約你拍照的日期、請你去拍、她們在拍照之前、是須要很久的時候化裝、二三小時、是不足爲奇的、記得去年夏天、和攝影家張頂虎同去請她們拍照、拍的地點是游泳池、我們下午二點鐘到沁園邨、直等到五時半、她們才化裝好、其中要算二姐賽珠小姐化裝得最慢了、當我們趕到游泳池塲、巳是日落西山夜黃昏了、

## 熱帶魚
【觀】

三年前遊菲列賓、攜歸熱帶魚數種、因缺乏經驗、設備不周、不久均死去、其後又數次託友人帶來若干尾、間有繁殖、但困於俗事、未能專心研究飼養之法、故無成績可言、昨讀貴報某君記述熱帶魚直接產生小魚、引爲怪事、查熱帶魚能直接產生小魚者、不僅劍尾魚一種、憶菲列賓某養魚專家告予者、有下列數種、Mosquito fish, guppy, heliffri, paltypoecilia variatus, Moons, sailfin, black mollienisia, swordtail（卽某君所述之劍尾魚）其中有間數星期產生一次者、有生產無定時者、產魚之多寡、亦不相同、有一次產數尾數十尾百餘尾者、其他如適於生存之溫度、性情之粗暴溫和、及產魚時應注意之各點、亦隨種而異云、